京城日報

本日四頁

本紙定價 壹ヶ月 金壹圓 ... 廣告料 ... 發行編輯人 ... 印刷人 ... 發行所 京城太平通一丁目 合資會社京城日報社 電話 ...

【上海電報】シナ[illegible]日外交市民大會[illegible]は[illegible]日本人が其政府の誤れる政策を匡正せんことを希望し其の為め日本に對し經濟絶交の手段を執るに決したりと

[illegible]たるが尚首相は三十一日午後一時[illegible]二日午後[illegible]を奏上の[illegible]

石井ランシング協約廢棄に代ふるに
華府條約を以てせん
締結當時紛擾の一項を附議

【華盛頓電報】石井ランシング協約廢棄されしと傳へらるゝ石井ランシング協約に就ゆるに華盛頓條約を以てし唯支那に於ける利益均等を承認し締結當時日米兩國間に紛擾の種となりし一項を附議すべしと認められ居れるが右は米國政府が支那と日本の領土の接壤せる地方に於ける日本の特種利權を認むの一項であると

英勞働黨首領の
對日希望と我回答

【倫敦三十一日發電】英勞働黨首領ラムセー、マクドナルド氏は駐英日本大使林男に對し書簡を送つて曰く『最近露西亞は日本に新聞を送り日本軍隊が西伯利地方に於て白軍を武裝せしめ再び勞農政府に敵對行爲を執らしめんとしてゐると抗議してゐる吾人は日本と英國の勞働階級との間に友誼を維持する意味に於て日本が此の如き手段を執らざることを希望するものである』と林大使は右に對し回答して曰く『マクドナルド氏は北滿問題に白軍の殘兵を逐つたことを露國が抗議した件を言はれるものと思惟すると最近の内田外相の聲明を引用し露國の抗議は全く誤解に基くものである』と述べた

佛國と海軍條約
五月上旬成立を見ん

【東京電報】海軍條約に關する佛國の態度につき最近の消息を綜合するに四月初めの將に復活祭執行後正式に議會へ提案するに決し居れるも批准に先ち成規の條件附せらる可き形勢なり之につき日英米三國は反對すべきより結局佛國も條件を撤回する外なく成案を可決し五月上旬頃成立を見るに至る可しと

獨復辟行動制壓さる

【伯林三十一日發電】獨逸政府が強硬なる手段を執つた爲め復辟派の運動は危險殆ど除去され ルーデンドルフ將軍の態度も極めて曖昧となれり又ロスバツハ大尉はライプチツヒの法廷に於て審理されることになつてゐる

賠償再議は疑問
米國三名士獨逸視察

【巴里三十一日發電】ブース、ケント、スペンサー氏等米國の三名士はライン地方其他獨逸を視察中である獨逸新聞は一齊に首相クノー氏の外交政策を擁護してゐる然し佛國新聞は歐洲現下の形勢に鑑み賠償再議の成功するや疑つてゐる

獨守勢的抵抗繼續か
佛の石炭稅納入布告

【巴里三十一日發電】ルール地方に於ける形勢は其後別段變化なし佛國ポアンカレ首相は佛國代議院に於ぐるに必要の場合は更に二萬人の兵を増派すべき事を以てし今後獨逸の守勢的抵抗の繼續する事を指摘し佛白技術師を充分に保護すべき必要を説いた尚佛國は獨逸の抗議を無視し占領地に於ける石炭稅は獨逸政府の官署に拂はず佛國の占領官憲に支拂ふべき事を布告し四月一日迄に之を支拂はざる者は嚴罰に處する旨を告示した佛白獨逸石炭シンジケートは獨逸政府に對する外石炭稅を支拂ふ事を拒絶すると云ふてゐる

張氏廿一ヶ條討議
東三省の文武大官を招集し

【奉天電報】張作霖氏は東三省の[illegible]及奉天に來れる各省代表者は目下續々奉天を去りつゝあるが唯東三省の文武大官等は引續き滯在し居るより張氏は三十日彼等を招集し二十一ヶ條對策其他內政問題につき討議し尚引續き會議を開きつゝあり

日露通商問題
露人[illegible]日[illegible]焦點となる

[illegible]露人の[illegible]の焦點たらんとし進捗の[illegible]各課[illegible]日好感を覺ふに足らん[illegible]

宣傳の効果無し
廿一ケ條に關し安東にての煽動

【哈爾賓電報】日露通商問題は今や露人各課挙銀に[illegible]せざるはなく[illegible]

【安東電報】最近當地支那人間に排日の宣傳甚しく二ヶ條に關し支那人を煽動し速かに旅、大を回收し國境貿易並に日貨排斥的の文字を連らねたる無名の宣傳文を各機關に撒布し市民の示威的運動を唆り居れるが各機關に於ては幾分發成の氣勢あるも由來日本及び排斥宣傳あるも其見地よりして何等の効力なく寧ろ内面に於ては反對の論議をさへ唱ふる傾向にて特に選ぶ可きものなし『日貨を買ひ日本紙幣を使用するを許さず並に中國の原料及産物を日本に賣り又は國境に輸出する能はず』といふが如きは彼等商人として到底忍び得ざる事實にして已に此上之に反對するは自然の趨勢とも云ふべく一部支那商人の如きは國境貿易に因つて今日の安東を形成れる商人として斯次の排斥宣傳には到底與し難く寧ろ唯飯に値すべしと一笑に附されてゐる

首相陳辯內容
樞府對政府上奏問題

【東京電報】政府對樞府問題に關し加藤首相が樞府側に陳謝せる內容を聞するに首相は日支郵便約定効力發生の時期につきては最初外務當局が樞密院に於て陳述せる通り聲明し同時に効力發生する次第なるも義命にて之を變更せるは當時周圍の事情に餘儀なくせしめられたるものなることを諒解され度しと述べ尚樞府の咎めたる箇所に對しては

一、日支郵便約定の効力問題は樞密院の解釋通りなるより將來は必ず御諮詢の手續を履むこと

一、滿洲附屬地郵便の將來は曖昧の取扱せしめざること

一、本問題の解決に付きては公式の手段を執ること（公式とは閣下に伏奏して何等かの手段を執ること）と解される）

以上の三點を言明して本問題を打切られ度しとて樞府の諒解を求め樞府も該に至り敢て追窮せず諒解せるものゝ如何なる狀態を爲すか頗る注目さる

海軍異動追報

【東京電報】海軍將官會議員海軍中將谷口尚眞、鎭海要港部司令官補以外の分左の如し

補海軍兵學校長 海軍少將 大石正吉

補吳海軍工廠長 造兵少將工學博士 伍堂卓雄

待命被仰付

坪井博士引退

【東京電報】東大教授坪井九馬三博士は今回愈々引退することとなり従つて從來同博士の爲に設けられし史學地理學講座は自然消滅することになつた

赤化後の浦鹽（上）
對露政策樹立は刻下の急務

以上は最近に於ける露國の政治が我々の想像した程に恐ろしきものより離ざかり行きつゝあると云ふことの一端を示したものであるが然し此政治の存續する限りは全く我々の想像に反するものと考へたならばそれは大間違ひであらうと思ふ例へば舊勞農政府に對する露國の組織を見ると…その金融機關の如きは…殊に其の恐るべき…[illegible]

近時傳ふる處によれば英國商務院事務次官のワイズ氏の商務院に於ける主張よりもツエントロサユーズの經濟的勢力が最早…[illegible]

當面の諸問題（上）
教育、産業、金融に就いて
某實業家語る

朝鮮に於ける當面の問題は…[illegible]

教育普及の要

産業開發の急

商業資金問題

鮮銀券收縮

現代思潮の回轉期に際して（下）
三十日夜公會堂に於ける 高島平三郎氏講演梗概

前に述べた樣な實際は數ふるに遑のない程澤山ある、ところで何う云ふ事が今日の思潮を生じたのであるかを見ねばならぬ

十九世紀の科學は漸次實地に應用されて十九世紀が機械に頼るやうになつて今まで人の手で為されたものが機械で出來るやうになつた…[illegible]

未墾地處分に就いて
近く便利な規定發布か

朝鮮の未墾地處分は由來幾多の議論があつて未だ確定せられないが…[illegible]

公有水面埋立法

國有財産法にも

陸軍異動

【東京電報】四月一日附左の如く發表ありたり

第五師團司令部附 陸軍少將 井上一次

免本職

第五師團司令部附 陸軍少將 松井兵三郎

補第五師團司令部附 陸軍中將 横山彦六

補陸軍造兵廠長官 陸軍中將 南部麟次郎

補陸軍造兵廠長工廠長 陸軍少將 井上與一郎

補陸軍造兵廠大阪工廠長 陸軍少將 能村磐夫

補陸軍造兵廠作業部長 陸軍憲兵中佐 田口久廣

補咸興憲兵隊長

大屋氏危篤

元朝鮮總督府鐵道局長官大屋權平氏は神奈川二の宮の別邸に於て靜養中なりしが三十一日來危篤に陷れる旨其筋に通報ありたりと

陸叙

【東京電報】三十一日附左の如く發表ありたり

陸叙高等官二等 忠淸南道知事 金寬鉉

陸叙高等官一等 總督府事務官兼監察官 園田寬

總督府道技師 山田[illegible]

依願免本官 總督府道技師 桑原[illegible]

同 事務官 宮崎貞一

總督府府尹 末田新松

朝鮮公立實業學校長 石原留吉

同 技師 岩代新太郎

總督府判事 吉田卑一郎

同 道慈惠醫院醫官 山口均四郎

同 川野邊[illegible]

同 原田[illegible]

同 新井[illegible]

同 檢事 石川鶴吉

同 判事 三田村富彌

同 富永義道

渡邊東拓兩氏出發

總督府遞信局長[illegible]及農務課長[illegible]兩氏は何れも年行のため四月一日午後十時京城驛發列車にて出發したるが兩氏は何れも一先づ郷里に歸り更に上京の上準備をなし四月中旬渡歐の途に就くべしと

人事消息

▲小川勝平氏（警務上）三十一日夜光州より歸城

▲大橋次郎氏（赤十字社主務）十一年度決算其他事業上の案件を携へ向三週間の豫定を以て一日午前十時出發東上

茶話

支那はまた第二回の二十一ヶ條廢棄の照會文といふものを起草したさうだがこんどのは餘程劍呑の文字を使用してあるとのことだ▲如何に使用の文字や言葉に苦心しても出來ぬことは出來ぬに決つてゐる▲春も追々日永になるから暇つぶしにどんなことを起草しやうと勝手だから幾通でも書くこと▲石井ランシング協約は九ケ國條約の成立に對する米國の見解を日本は容認して廢棄したと外電は報じて來た▲廢棄すべきものは廢棄せねばならぬ▲難局に處するもの[illegible]▲時代は刻々と動く…[illegible]

Stevens

六十年の信條

スチーブン銃は孰れも六十年間の信條（即ち受取つた代價に對しては必ずそれだけの價値ある品を提供する主義）の下に製作せられてゐますそれで全世界のスポーツマンに愛用せらるゝ所以であります狩獵家はスチーブン銃の信頼し得べき事をよく御存じであります

それは熟練な技師の考案の下に極度の注意を以て製作せられて居るからであります。スチーブン單身銃は上圖の如く「エジクター」附又はエジクターなしの兩種あります。口徑は十二、十六、二十、二十八、及四百十番の各種ありまして皆精良鋼の銃身を有して無煙火藥用にして各種裝彈の使用に適します。重量は六ポンドです。スチーブン製銃會社は右の外有鷄頭及無鷄頭二連銃並に小口徑施條銃等多くの種類を製作いたして居ります

各地の著名なる銃砲店でスチーブン銃を御覽下さい

米國紐育スチーブン製銃會社

STEVENS ARMS COMPANY,
50 CHURCH STREET,
NEW YORK, U.S.A.

大阪人形娘淨瑠璃一座

四月四日午後正五時開演

於 京城劇場

太夫：外數名 豐竹仙四七 竹本文昇 竹本數千賀 竹本久國 竹本伊達若

三味線：豐澤竹子 豐澤東重 豐澤長久 鶴澤綱香 鶴澤綱清

人形：桐竹門造 吉田扇太郎 吉田榮太郎 吉田富十郎 吉田光子 桐竹門治 西川三郎 吉田兵三 吉田兵十郎 吉田德市 吉田市松 吉田利男 吉田少松 吉田助太郎 吉田德丸

販賣安全なる鑑定書附
蒙各官署御下命
衛生理想要品
ハイトリ紙
（見本郵券十錢要す）
名古屋市枇杷島町
製造發賣元 谷田商店
振替大阪一八七二二番 電話本局四六四〇番

懸賞 寫字員募集
男女自宅出來收益確實通信不問
地方隨意申込次第規則進呈
大阪市南區南河堀町（電車通り）
三三九五 尚文社

五千圓
割増付の勸業債券を
運次第で謝恩進呈す

虫十
これは蛇から虫を取つて鳥を加へたらなんと云ふ鳥になりますか
當つた方には千名限り賞品を添へ
最新流行高級二色萬年筆
赤黑解つた方は此新聞名記入十日間以内に御解答あれ正解者には提供
債券進呈及提供法を御通知し外
賞品 流行懷中時計 壹千個
純金張小型 金くさり
鍍金付 メタル
東京淺草北三筋町 日米文具店

純金指環
御安く致します
○純金指環は何形にても出來ます
甲丸形、平形、四角形、ハード形、甲乙形、何形でも出來ます
男子用印臺工料二圓
婦人用高彫工料三圓以上
純金一匁五圓三十錢替
御姓名彫刻二字丈一圓八十錢
地方は代金引換も致しますが前金二圓以上送金して下さい
時計も最新形各種取揃ヘイマス
京城南大門通一丁目
友助堂時計舖
電話本局二五九一番 振替京城一八一番

開業御披露
春氣相催シ候處益々御多祥奉大賀候陳者弊館昨年來京城驛前舊御成座跡ニ新築中ノ處愈竣工落成仕開業致候間御出京ノ際ハ是非共新裝セシ心地ヨキ純日本式三層樓ヘ御試宿被下度御願申上候
尚破格ノ勉強ト親切丁寧ナル待遇振リハ特長トセリ
京城驛前 鐵道指定 新築旅館 大東館
電話本局二八二〇番

料理吟味 大勉强
京城旭町二丁目
御料理 梅花
親切叮嚀 客室完備
相原ミチ
電話本局二三四八

移轉廣告
今般業務擴張に依り前記の場所に移轉仕候に付此段廣告候也
京城府南大門通二丁目（殖産銀行横）
嵐 一心堂

素裸の臺灣島
を東宮殿下の御覽に入れる
前古未曾有の光榮に浴する全島民

東宮殿下臺灣行啓は愈々四月五日御出發の筈なるが殿下御出迎への爲め二十九日門司通過東上した賀來臺灣總督府總務長官は船中に於て語る「殿下には來月五日御出發途路キールンに向はせらるゝにつき不肖私は御召艦に陪乘申上げ御先導申上ぐる筈である臺灣で殿下を御迎へするのは未曾有の事で全島民は勿論對岸支那福建省の住民の歡迎者數千萬なるを知らず稀有の盛觀を呈する事であらう行啓地はキールン、臺北、臺南、臺中、新竹、高雄及び澎湖で御宿泊地は臺北(總督府)臺南、臺中(知事官邸)高雄(知事官邸)の四ヶ所である殿下の御思召に依り各地共特別の施設を爲さず在りの儘の臺灣を御覽に入れたいと思つて居る蕃社の御視察は遺憾乍ら御取止めになるが蕃社の代表者は臺北に殿下を奉迎しアミヤミ兩蕃社の蕃人兒童約五六百名は臺北に出て授業の實際を御覽に入れる事になつて居る各地共行啓記念事業を計畫され臺北では目下一大グラウンドの設備中である今回の行啓は勿論臺灣の民族が融化に浴し得るは勿論臺灣の文化の上に一段の光彩を放ち永久に記念すべきは今日より信じて疑はざる處である」と(門司)

三百戸全燒
福井縣の大火

三十一日午後三時福井縣坂井郡坂井生村大字見村より出火强風に煽られ消防夫は總出動を爲し必死となりて消火に努めたるも遂に隣村志津村に飛火し兩村を合せて約三百戸を全燒し午後七時三十分漸く鎭火した(福井電)

運轉手の亂暴
書店に暴れ込む

府内臨江町一三〇番地自動車運轉手金某(二三)は一日午前七時半頃鍾路二丁目東亞書店に泥醉して飛び込み硝子を破壞する等亂暴狼藉を働き始末につかないので鍾路署へ急報し檢束された

凌辱博士
有罪と決定

福岡縣二本松町七百番地醫學博士大野精一(三)に對する凌辱的猥褻未遂事件は福岡地方裁判所長谷川豫審判事の係で豫審中の處廿一日有罪と決したが被告は同日保釋出獄になつた(東京電報)

盜んだ金で醉ひ
熟睡中に捕はる

當時住所不定韓某(三)は三十一日午後五時頃府内南大門通四丁目某方に忍び込み現金四十餘圓を竊取しその足で府内米倉町の某飲食店に立寄り强かに酒を呷り熟睡中を南大門署巡査に發見され取調べた所遂一一犯狀を自白した

漢江々畔に駿馬嘶く
春季競馬大會【第一日】
朝來の雨を冒して觀衆は續々詰めかける
トラックは撒水した樣に誂へ向き

朝鮮競馬俱樂部主催春季大會第一日は四月一日午前十一時華々しく開會せられた、當日朝來一しきりの霖雨で人出如何を氣遣はれたが朝來漢江行き電車は何れも滿員で午前十一時二三號席には相當の入りがあつたがさすがに一般席は空席が多く主催側では此天候を推しても豫定は變更せず愈々決行する事となつた、雨を受けたトラックは丁度撒水した如く誂へ向きの馬場となり入口突き當りの馬下見場には第一競馬出場馬四頭の下見が行はれ午前十二時第一競馬に移る、當日の審判者左の如し

▲俱樂部側久保田氏、瀨戶潔氏
▲陸軍側竹田一等獸醫

漢江畔の競馬大會

第一競馬

出場馬四六頭　四分ノ三哩
一着、タチカゼ　一分四十五秒
二着、アサマ　一分四十秒半
三着、アサアラシ　一分五十秒

一號タチカゼ稍立遲れる姿にてスタートを切る、アサマ先進を以てアサアラシ、アサマの順に疾走する、半周、タチカゼ一鞭あると矢の如く前進二馬を拔き十米突の差を以て一着となる
勝馬投票配當一圓九十錢附
此時陰惡なりし空も又もや霄雨となる、觀衆中には雨傘をさしての見物が多くなつた

第二競馬

出場馬四四頭　四分ノ三哩
一着　フジ　一分四十二秒
二着　タハル　一分四十五秒
三着　アズマ　一分四十六秒

新馬競走タハル、李王職水原牧場より出場したもので可なり人氣を呼んで居た、午後〇時二十分發馬フジ、ツシマ、アズマ、タハルの順に疾走してフジ半周に於て既に二十米突を拔き最後決勝點に入るやタハル二馬を拔いて二着となる
勝馬投票一圓二十錢附

第三競馬

出頭馬數五頭　一哩
一着　タテヤマ　二分六秒百分八十
二着　コクリヨウ　二分七秒
三着　アサヒ　二分十五秒

各國産馬競走、昨秋の大會に於て互に雌雄を決したコクリヨウ、タテヤマ、シノノメ等にミヨウ、アサヒ等の新顏が加はり天候稍々直し觀衆頓に緊張す、招待席には時實京畿道知事、佐藤内務部長等が見える、一周の終りに於て、タテヤマ、コクリヨウ、ミヨウの順序に進む二周に入つてタテヤマ、コクリヨウと更らにアサヒ、ミヨウの二頭馬の殿を呈して遂にタテヤマ騎して僅か五分の一馬身の差を以て一着となる
午後〇時五十分(以下次號)

第四競馬

出場馬四六頭　距離一哩四ノ分三
第一着　ギンカク　二分
第二着　ミツグ　二分一秒
第三着　コザクラ　二分三秒
(勝馬投票七圓七十錢附)

競技番組
二日と三日目

第二日(四月二日)

第一回	指定馬競走	四分三哩
第二回	新馬競走	四分三哩
第三回	各國産馬競走	一哩
第四回	各國産馬(ハンデキヤツプ)	一哩二分一
第五回	指定馬(一着賞金二百二十圓)	一哩八分一
第六回	指定馬新馬(ハンデキヤツプ)	
	勝馬混合	一哩八分一
第七回	總督、總監賞典競走	一哩二分一
第八回	紳士騎乘競走	一哩

第三日(四月三日)

第一回	指定馬競走	四分三哩
第二回	新馬競走	一哩
第三回	各國産馬競走	一哩
第四回	指定馬新馬混合	一哩
第五回	各國産馬競走	一哩
第六回	指定馬 優勝競走	一哩四分一
第七回	新馬優勝競走	一哩四分一
	李王職賞典、俱樂部賞金附	
第八回	各國産馬 優勝競走	一哩四分一
	一着賞金六百圓	
第九回	紳士騎乘 優勝競走	一哩

郵便局長の凌辱
調査の結果事實無根と判明
夜間交換手を自宅に招いたのが噂の基
教會で拘らる

京元線鐵原郵便局長大野孝太郎(三)氏が去月廿一日夜際鮮人交換手某を官舍に呼び寄せ局長たるの權威を笠に凌辱したりとの噂かならぬ噂ある所に對し遞信局調査の爲め元山郵便局長は當時出張した、郵便局長は凌辱の事實なるも凌辱は勿論淫ケましき事實は絶對に無いと復命する通り局長として交換手を官舍に呼び寄せたる事實は絶對に無かつたものである事をした事は絶對に無い、氏は大野局長と親交あり先き元山郵便局長の平素の人格より見ても右樣な淺薄な醜行があり得べき筈なくトンでもない噂を立てられ非常な迷惑を蒙つて居るのは誠に氣の毒に堪へない處であると語つて居り、元來大野氏は平素極めて溫良な紳士で一般の信望も極めて厚く

右の噂が立つた當時の如き鐵原在住者は非常に氣の毒がり同情して見舞に出掛け前井田元山局長に面會して鐵原まで出かけた者も有る位で凌辱の事實無き點は確認せるも直接監督官たる向井田元山局長も理由の如何を問はず深夜交換手を呼び寄せたる點は一存を以て之が處分を決し難しと遞信局に申請したので何れ遞信局に於いて可然處理されるであらうが、大野局長の此の行爲は或は衆人環視の裡にては都合惡しき其の他の事情あるに依り或は職務上の交換手に對する局務に熱心なる餘りに出たものであるかも知れぬと解さるゝ節も無きにあらねど、恰も妻子の不在中深夜而かも若干の酒氣を帶びて妙齢の女一人を呼び寄せたと云ふ事實に對し局長として愼重な注意を缺いだ行爲であるとの非難に

千圓拐帶して
行方不明となる

鐘城石炭株式會社雇岡田(一)は卅一日午後八時頃本町の大倉商店にて社金千圓を拐帶し行方不明となる右會社上りて現金百七十五圓入の財布を掏り取られ此旨屆出た

府內黃金町一〇七番地金貞錫(二)も去る三十一日午後八時頃社金千圓を拐帶し旅行すると稱して家を出た儘歸宅しないので捜索願を提出し百方捜索中である

第二回京城著名會社商店と
マーク合せ懸賞募集

商標(マーク)は其會社、商店、商品の何れを問はずこれを代表すべき大切なものでありますそれでお互にマークを尊重し愛護し、記憶すると云ふ事は必要であります、此意味に於て昨年天長節祝日の紙上に京龍間の會社、銀行、商店組合の主なるものの商標組合せ募集を致しました處多大の好評を博したので更に第二回懸賞募集を致します

發表―四月三日の紙上

京城日報社

寡婦を慘殺して
鴨緑江に遺棄
色仕掛て金を捲上げた揚句

平北昌城郡東倉面大楡洞の寡婦李根淑(三)から色仕掛けで虎の子の六百圓を卷き上げたが遂に慘殺して鴨緑江に遺棄し犯跡を晦ましてゐたのが發覺し目下取調べ中である(新義州特電)

來る四日より三日間京城劇場に於て
本紙讀者優待 大阪人形娘淨瑠璃
本紙刷込優待券持參者に限り『半額割引』
特等三圓を一圓五十錢▲一等二圓を一圓▲二等一圓を五十錢▲三等五十錢廿五錢

天幕旅行隊出發

アカシア社天幕旅行隊の一行八名豫定の如く一日朝九時卅分本社前に集合隊長の醫專川波助教授に引率され春雨煙る街を西大門外へ出發した寫眞は本社前にて記念撮影

野田醤油爭議
交渉斷絶

野田醤油職工の爭議は三十一日正午遂に交渉斷絶となり會社は職工百二十七人の手當一萬六千五百餘圓を供託したが罷業團は白地に赤く染めた大旗數十本を押立て悲痛な叫びを揚げ凄愴を極めてゐる(東京電報)

東京への飛脚旅行
時の變遷に一驚を喫する赤毛布
婦人の服裝と西洋婦人の新風俗【二】
殘月生

京城でも婦人の服裝は段々派手になつて行くが、東京に來て見るとそれが一層甚だしい樣である。一昨年來は勿論著るしかつたのだし、昨年來たのにも同樣に感じたのであつたが今日短時間の内に目に著いた所から察すると更に一層甚だしくなつてゐるらしい。今日は日曜で晴天を續うてゐるのでもあらうが、それにしても以前に見た所とは大分程度が進んでゐる。

數年前で東京に來た仁川の田中君は今夜ホテルに尋ねて來て僕の齡を見るなり直に東京の婦人の服裝が非常に派美だといつて亡國の兆でもけ出したやうに慨嘆してゐる。私がまだ渡鮮しない時にも此の傾向はすべきか慨嘆すべからざるか、は他日に讓つて置くが、街なつて行くことは間違ひのである。◇私は此傾向は今後ますると思ふ。モウ一は『無錢の名手永』がきたる悲劇の物語の如き、うな派手な物らうかと思ふかは別論で、ても思いものは殊に出來ないものである。◇『驛長殿く勿れ時の變遷』一葉一落。こゝ鎌秋といふのは當公が九州へ旺土、たしか須磨か明石の邊りれた頃であるが、私は必ず惡戯もしなければない必要が少か

た食堂に出でた。ーの一人ボッチの男と一人りで他は皆西洋人ばかりが淋しく食事をしてみ樣がある。私の殿も近く者が差向ひで大人しくやつ私に殿も遠い隣には大兵が話しながら飲んでゐる。近い大卓には男二人に女四人かな組がある。此の六人ある。此の間にも一組の夫婦者がゐる。此の夫婦者は全體の品のよささうな一組である。は殊の外スマシ切つてゐるが餘りワ

ずとらしい風はない私は顏る品格を見へた婦人だと思つた。此の婦人は髮が黑い黑で全く日本婦人と同樣であるが眼は全く鳶色である◇七人の女の内で普通に髮を結つてゐるのは二人しかない。他の五人は水平に髮を切つてゐる。今でも前髮から皆耳朶のチョット見える位の處から曲なカーロ形に切つて仕舞つて後の二人は皆縮らしてゐる。そして其の内の一人は瀬々頭を左右に振つて其の短い髮を搖かして見て何等かの威じを得て樂しんでゐるらしい。西洋のことは皆目解らない私の事だから、一體此の人々はドウした種類の人々であらうと一方ならず怪しんで見た。路西亞人ででもあらうかと思つて見た。所が其言葉は英語である。髮の黑い西班牙人か葡萄牙人ではなからうかと思つてみた程も威嚴のある婦人までが突張り

英語で話してゐる◇果物や珈琲も濟んで急に女達の隣が騷がしくなつたので振り向ひて見ると一人の女がシガレットを吹かしてゐる。私はコンナ場合に婦人が煙草を吸ふのは初て見たので、急に嚴しむやうな氣分を超しでゐると、次々に火を點じて最も威嚴のある品格の富んだ婦人までがスパスパやり出した。大戰以後西洋でも婦人の風俗が非常に變化したといふ話は社長さんから度々聞いてはゐたが、今日の當り此光景を見て龍宮から歸つて來た浦島のやうな氣持になつて開いた口が塞がらなかつた◇私の殿も近くにゐる一組の男の方は手の甲一面に黑草模樣の入墨をしてゐる。能く見る其顏は土方の親分見たやうである。ホテルのボーイに聞いて此人々は米國からの觀光客の一部だといふことが分つた。

聽衆雪崩を打つて退場
散々な講演會

府尹は三十一日午後八時から舊逃遞院許可の下に京城の觀察講演大會を開催し…並に同議會大會に對し…を散らんと…

(前略)…の講演會も…と…の鐵路…

相奏上

日支郵便問題に付

…にて帝國…は恐懼に堪…

酒食…高價購…の要ヨシモ(三)に出願目の…する者…文字を捏…紙に述べて…に…

…消した外某…の名義で…興し…は名…を…して詐欺的行…

…を…して…を…に…

同衾中の男女を斬る
女は多情な後家

西大門外峴底洞町三三番地無職金仁龍(二)と云ふ者は其情夫なる京城府町六二八番地金容漢(三)と本月二十九日自宅で同衾し居たるを斬つて遂に…

と關係あつた龍山町三八五番地…(二)が知り同日午後三時過ぎ研ぎすましたる洋食ナイフを懷中にし持ちて同家に突然踏み込み兩人を殺害せんと切り付けたが男は右頸部に負傷さし二寸深さ一寸六分の重傷を負ひ又女は淺い切傷を負ひ居たる走したるも女は淺傷なりし右頸部外數ケ所に重傷を負ひ居たるを附近の者が龍山本町派出所に急報したので當直巡査が駈付け犯人を逮捕したが被害者金仁龍は多情にして龍山某と關係を結びたる加害者林漢淑を嫌ひ金容漢と懷を通じたのを怨んでの兇行らしいと(開城)

都山流尺八演奏會

府內旭町一丁目都山流尺八指南佐藤公山氏主催で三日午後六時より長谷川町公會堂で都山尺八演奏會を開催し公山氏の『末の契』外會員の演奏がある外、箏、三絃には太田、樋口、藤村、木庭、淺、別府、其他の夫人令孃が出演する由で番組左の通り

君が代、本曲八千代、鶴の聲、本曲若葉、金剛石、本曲朝錦、摘草、磯千鳥、本曲聚月、千鳥の曲、本曲春の光、越後獅子、春の曲、末の契

新任の本町署長
敏腕の聞え高い鈴木警視
家庭では六人のお父さん

京城本町警察署長に榮轉した新義州署長鈴木英作氏は大正元年、一月轉任し北道警察を經て大正元年一月轉任し北道からの經驗を經て大正三年ケ月になり忠北道ではの懇意を以て北道…の間に受け…手に…の…

新義州は一種各地に…氣を…したが歸途…人…

かつた、夫人かなめ子との間に六人の子女あり長男健夫君は京城醫專在學中である築城の吉報に…すと…み…を浮べて語る

私の署任當時は國境方面の民心一般に不安極度に達してゐたが爾來幸ひにも對岸の日本官憲とも密接の連絡保持されて突破する重大事件も豫期の成績を舉げ得た事は偏へに署員一同の努力に依つた事は寔に感謝する次第ながら最近に於て鎭靜陰謀事件が發生して又々不安な國境の狀態が思はれる傾向が見へるので事情に慣れた國境地方に今少し勤めて朝鮮外に於ける不逞者の取締りに働いて見たかつたので此の重要なる國境警察の任務を離れるのは誠に遺憾である在任三ヶ年間に新義州の爲めと云ふ事蹟も上げる事が出來なかつた事は府民に謝さなければならない要するに複雜なる國境警備に從事して最も愉快に勤務し大過なかつた事は新義州官民各位の同情と援助は勿論對岸官憲も能く私の立場を諒解して下された事であるから厚く感謝して止まぬ次第である(新義州特電)

一般に不安極度に…い自新しい物を出す事となつて高人形は巡業中新に內地から取寄せたさうだから定めて人形淨瑠璃特の…な舞臺を見せる事であら

秋田課長母堂

京城府水道課長秋田金治氏の母堂は豫て病氣の處三十一日夜死去された葬儀は二日午後四時自宅出棺大和町曹溪寺に於て執行すると

ギューリック氏講演

三十一日夜入城せる國際基督敎聯盟主事ギューリック博士は二日午後八時より公會堂にて一場の講演を爲す筈なるが演題は『敎會と戰ひなき世界』にて一般の來聽を歡迎すと

人參湯

三十一日午後四時半龍山を出た釜山行きの二等車に納まつた立派な身裝をした三婦人▲それは龍山聯隊の某佐官某將官等の令夫人で▲同夜入城の衛地軍司令官夫人出迎への爲水原迄出むくのであつた▲車中は他に乘合が無いので夫人連はカナリヤの樣に囀りつゞける▲話題は政治問題か思想問題か婦人參政か流行の性の問題で乎敵乙駁して居るのかと耳を澄ますと▲何のこつたい、明治屋の西洋菓子と江川のキビ團子それから女中が遊び歩くとよく居眠ると云ふ話だけだ▲天下は泰平だわい▲民立大學創立だの物産獎勵だのと朝鮮人間で熱は血道をあげて騷ぐ渡中があるかと思へば三十一日開催された民衆大會では物産獎勵會排斥及び民立大學反對の氣焰をあげて居る▲輿論々々と二言目には云ふ人があるが衛に輿論が多くては何れが本當の輿論か一寸見當がつきかねる、とは某有力鮮人の談

ゴッタ返しの
連絡船
折返し航路開始て目が廻る

一日朝から改正時間による折返し航路を開始した連絡船は混雜を極め乘客の乘換へを急ぐる爲め棧橋附近の混雜は勿論船客は各自の手荷物の整頓し終りて乘組員始め貨物運搬夫の如き火事場の樣な騷ぎを見せてゐた(釜山特電)

讀者優待
人形芝居
四日より三日間京劇にて

豫報京劇で好評を博した大阪人形娘淨瑠璃吉田德丸、桐竹門造、竹本伊久國一行數十名の大一座

大阪人形娘淨瑠璃一座(於京劇)

御婦人に御注意
皆さん本椿香油の誇りは品質にあるのです
近來薄い油によい匂をつけて賣つて居る粗惡品が澤山あります是は髮の爲に最も惡いのですから匂だけに迷はず御注意下さい
東洋第一の賣れ行ある日本名物
本椿香油に限ります
九條公爵家其他華族方御常用の榮を蒙れり
椿油なる名物澤山あり御買求の際頭上箱の二婦人商標に御注意あれ
金牌受領
本舖 東京 大阪 三宅堂

肺病不治か
肺病必ずしも不治にあらず、肺病研究の權威者醫學博士八木秀次郎氏は多年肺病の難治の原因を發見して九死に一生を得たる實驗と顧來多くの患者に就き得たる研究の結果の療法を公けせる冊子を有志の救濟の目的を以て無代進呈
に依り同病者の爲めに喜びを共にせんとす肺病肋膜炎等にて惱める方は速かにハガキにて住所姓名を記し大阪市西區本田町二丁目光泉寺へ申込まれよ

小店員入用 數名
乾物罐詰材料、製作販賣業
東京市下谷區竹町一 吉勝商店

各種優良種禽
需に應ず 呈案內書
良種普及の爲特に安價
千葉縣下那古町內 大ヶ谷養鷄園

毛をはやす 博士の藥
毛生へ藥ミナインは皮膚科專門大家田中醫學博士の發見せられたる國唯一の名藥ある毛生藥なれば ありふれた藥と選び禿頭、薄毛、脫毛、禿頭病、雲脂、かもじ痕、眉毛生へ際の薄き人

毛ははへ藥 ミヤミナイン
有名な人男女又は不恰好な髮のあるべき所に毛なき人又は薄き人其他毛の不足や不恰好に用ひて奇妙に毛をはやし脫け毛を止むる藥
定價五十錢、九十錢、一圓六十錢、三圓、五圓五十錢 全國各藥店にあり品切の節は代金を添へ左記發賣元へ御注文を乞ふ
東京芝區田町十八 振替東京三八二三番 東京藥院
大阪老松町三ノ六四 振替大阪五〇八一七番 東京藥院
發賣元
詳細說明書申込次第進呈

京日案內

購買 龍山陸軍倉庫
玄米 精米 詳細八四月武日以降朝鮮官報ニアリ

電話 賣物及買物あり電話擔保は低利にて金融致します 御有の方はお知らせ下さい迅速に取扱ます 明治町古城病院上(電三〇二四)小出商會

恩給 年金退職料扶助料低利貸出す 立替公債及び軍事郵便保管通帳有價證券買入 江州屋本店賓舖 京城古市町三元

ほねつぎ もみりょうじ 一切の治療御依頼に應す 京城明治町貳丁目 柔術道場

敎授 錦心流琵琶 敎授日 月、火、水、金、土 京城若草町大通(曹洞宗別院前) 金永興水

女兒 生後二週間健康血統正しき愛兒家に貰はれたし 御希望の方は 櫻井町一ノ二七 電本二五三八番 奮發原ロッテ

株券 金融 自九時 至五時 日歩安全取扱申上候 御照會次第御返信申上 電話本局二二〇四番 明治町一ノ五九 竹下

賣却 自動車二人乘上等品二臺價格四百圓右御希望者は左記へ 京城東大門外旧基里 時兆月報社

入用 內地人十四五歲位時計職見習數名入用 希望者は本人來談 京城本町一丁目 株式會社 大澤商會

家具 朝鮮家具書箱椅子及洋テーブルオルガン 機械什器類廉價賣却す東大門外西ウルカハート十丁里(二)番地 西洋家具部 京城商店

牛乳 配達入用但三十歲以下の內地人に限る 希望者は至急來談あれ 仁川松林里 電話六七番 岩本牧場

恩給 年金退職料四年分立替證書買入現金渡す 名古屋市日曹地 京城府西四軒町 西村商會

鑑定 姓名鑑定並に一般鑑定に應ず 京城府本町二丁目八十二番地 日本姓名館京城研究會

看護 婦人及看護婦 京城本町四丁目 濟生看護婦會 電話三五七〇番

特別欄

火の出るポンプ 生活ノ改善ハ先ツ燈ノ焚付カラ經濟ニ五合ノ石油デ一年使ヘ重寶ナル特許製ニテ發火强烈ナルタバコ石炭ヲ燃サズ見本送付ス 千葉縣佐倉町野狐台 南非商會

バイオリン尺八 通信敎授 何人もスグ上達する新發明講義錄くわしき規則書進呈 福岡市中島七〇八 大日本家庭音樂會

懷中時計 實用判じ物募集 無代進呈
○右の判じ物は貴方で二ツの品名と正解者壹千名に時間最も正確なるニッケル製懷中日用時計を卽無代にて進呈します
○わかつた方は向ふ十日間內にハガキで當所宛御申込下さい
○當所製品宣傳の爲正解者壹千名に限り時計進呈の旨通知す
東京府三河島町 天勝堂金屬製作所

特製 本味淋 九重
愛知縣三河國大濱町 石川八郎治製
代理店 山邑酒造株式會社京城支店

變質性の胃腸藥 タカラン
あかりふれたスクさりちがひ わかつたきメガあります

御禮
會葬御禮
男 內藤九市
妻 內藤ショウ
大田本町一丁目
親戚 內氏一哉
友人 一同

訃
辯護士伊藤德順儀 病氣ノ所三月二十八日高知市外於自宅永眠致候此段生前厚誼諸君ニ謹告候
四月二日
男 伊藤一郎
親族 永野清
友人 境長三郎
總代 今村三輌

訃
荊母由儀豫而病氣ノ處養生不相叶昨卅一日午後十一時五十五分死去致候間此段謹告候
追テ葬儀ハ來ル四月二日午後四時自宅出棺大和町曹溪寺ニ於テ執行仕候
大正十二年四月二日
男 秋田金治
親族總代 布施定信
三浦田豐馬
谷多喜
澤村荒次郎
友人總代 長尾任
大原利武

撫順炭坑に匹敵する一大炭坑發見
鳳城縣管內石城子て　燃料界に新生面を開かん

【安東縣】昨年來より鳳城縣管內[illegible]王家北石城子に於て有望なる石炭坑を發見せられ同地邦人于龍光氏より採掘許可を出願中の所此程許可せられ既に試掘に着手せるが其の成績頗る良好にして其の價値は撫順炭坑に比し勝るとも劣らざるものなりと傳へられつゝあるが採掘者于龍光氏は今回更に本事業を擴張し河口に至る輕便鐵道を敷設し海外輸出に向つて進出の計畫を樹て之が經營を株式組織にすべく目下運動中なるが發起者意外に多く[illegible]加入あり近く成立の運びに至る機運なるが之れが實現の曉は滿洲燃料界に一新生面を開くに至るべしと觀測されてゐる

產業開發策建議

【大連】大連商業會議所にては第三回役員會を開催し滿洲產業開發策に就き多少の修正を加へて之を可決したるので愈々關東長官の外政府要路に對しても建議することゝなした[illegible]

新義州府協議會

【新義州】三十日午後二時から新義州府廳に於て府協議會を開き左の諸件を附議したが何れも二十六日の本會議に於て委員附託となりしを二十八日委員會終了せるに就き更に協議したものである

一、大正十二年度府稅賦課額決定の件

一、大正十二年度歲入出豫算決定の件

清津學校費評議會

【清津】十二年度清津學校費評議會は[illegible]豫算は今回原案通り可決された、出入何れも九萬五千百十三圓である、十一年度に比し七萬五百五十三圓の增加であるが、此れは豫て計畫中の公立普通學校々舍を七萬圓を投じて新築の運びと成つた爲めで、財源は殖產銀行より二十ケ年賦で借入れて充當するのである

木浦府協議會

【木浦】木浦府では三月三十日府協議會を開き大正十二年度豫算を附議したが其概要は歲出入共總額十三萬三千五百廿七圓で之れを前年度に比すれば九千七百五十圓の增加である其原因は歲出は社會的施設として府營住宅、公設浴場、水源池の修築並に給水設備等の施設、府の[illegible]自然經費の增大したるもので之れに對する歲入としては始めて新稅又は增稅を避け府營住宅等に伴ふ[illegible]して負擔の公平を期する由である

仁川學校組合會

【仁川】仁川學校組合會は三十一日午後一時三十分より第一回を開き大正十二年度豫算を附議した[illegible]

龍口旅順兩行合併成立

【大連】今や小銀行の合同は本邦經濟界の大勢である現に滿洲に於ても大連銀行、遼東銀行（以上大連）安東銀行（安東）滿洲商業銀行（奉天）の四行合併問題は[illegible]

電氣會社を對手に咸興市民奮然と起つ
發電所の移轉速成と電燈料金引下の爲め

【咸興】咸興の電氣會社は大興電氣の支店であるが從來の發電所は咸興市街の中心に位し其發電の原動力は瓦斯エンジンを使用する關係上[illegible]

義州面長決定

【義州】平北道義州面長鈴木重次郞氏今回辭退し新義州府廳へ轉任後任は[illegible]

開城守備隊引揚

【開城】開城守備隊は[illegible]

釜山守備隊撤退

【釜山】三月三十一日を以て撤退さるべき釜山守備隊では[illegible]

義州郡聯合畜牛品評會

【新義州】平北義州郡[illegible]

月尾島停車場
近く工事に着手

【仁川】仁川月尾島は[illegible]

大伽耶の舊都高靈行（下）

大邱支局　靜山生

大伽耶國の舊都城高靈邑內の西方に[illegible]

國際館を改築
して立派な劇場にする

【釜山】釜山唯一の劇場であつた[illegible]

山靑年會發會式

【馬山】馬山靑年會創立[illegible]

大連港の殷賑
入港船で埋る

【大連】最近大連埠頭は[illegible]

新義州春季種痘

【新義州】新義州に於ては四月七日から左記日割で春季種痘を施行する筈である[illegible]

皇民會講演

[illegible]

開城分監觀察

[illegible]

沙里院より

[illegible]

地方人事

▲鈴木鼎鑛守（[illegible]）　▲吉田釜山兵分隊長　▲集院關東長官[illegible]

祝京城府第二高等女學校落成

京城公立第二高等女學校第一校舍建築概要

一、校舍坪數　建坪二百八十九坪　延坪五百四十七坪

一、構造概要　基礎地面ヨリ約七尺堀リ下ケ鐵筋コンクリート基礎ヲ築キ柱、梁、二階床、屋根、パラペット及階段等主要ノ部分ハ總テ鐵筋コンクリートトシ側壁及間仕切壁ハ總テ中空煉瓦積トス

一、使用セメント、豊國セメント

一、外部、外面柱形梁及パラペットハ刷毛引壁ハ叩キ仕上ケ彫刻ノ部ハ人造石トス

一、床及屋根、一階ヲ木造床、二階ハ鐵筋コンクリート床上ニ木造床取付ケ屋根ハ鐵筋コンクリートノ上ニ防水アスフアルト塗ヲナス

一、內部、腰ハ總テ羽目板張ヲナシ壁及天井ハ總テ漆喰仕上トス

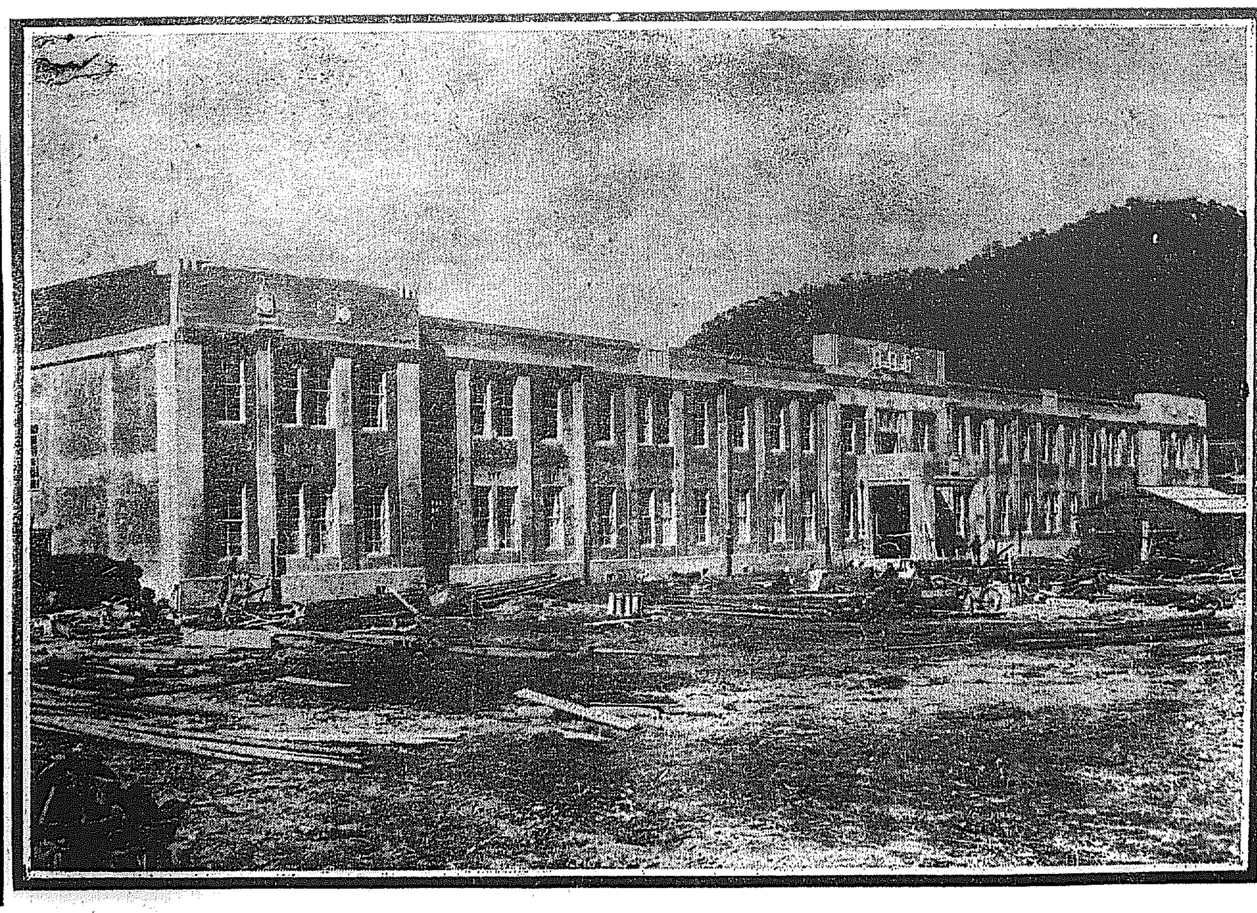

一、工期、大正十一年九月四日起工大正十二年三月三十一日竣工

一、設計監督　京城府營繕課

一、工事請負　京城　小杉組

右工事ハ朝鮮ニ於ケル公有建物トシテ最初ノ鐵筋コンクリート建築ニシテ最モ新ラシキ試ミナリシナリ然ルニ時季恰モ結氷期前ニ差迫レルヲ以テ朝鮮ノ氣候トシテハ九月ニ起工シ十月迄ニ鐵筋コンクリート全部竣工セシム可キ施工法ヲ要スルヲ以テ斯界ニ於テ最モ危險視サレタルニモ拘ラス工事請負者ハ細心ノ注意ト周到ノ用意ノ下ニ堰板ノ如キ殆ンド一千三百坪ノ多キヲ用意シ又本工事ノ主要部タルセメントノ如キ最モ拂底ノ時ニ於テ品質優良ナル二千樽ノセメントヲ約二ケ月ニ供給セシムル等其苦心及諸事ニ對スル苦慮一方ナラザリシ幸ニシテ確實ニ竣工期日迄ニ無事竣工セシメ新學期ニ些ノ支障ナカラシメタルハ工事請負人其人ヲ得シハ勿論監督者ニ負フ所モ蓋大ナリシ

豊國セメント株式會社
京城出張所
電話本局長六四番

工場　門司工場　名古屋工場　佐賀工場

本社　東京市丸ノ內
營業所　門司市清瀧町
資本金　七百五拾萬圓
年產額　貳百萬樽

觀劇料　特等三圓を一圓五十錢　一等二圓を一圓　二等一圓を五十錢　三等五十錢を廿五錢

通俗太閤記

第七十五回

松林伯知講演　加藤由太郎速記

藤「是れを御覧を願ひます」信長公御取上げ遊ばし 信「藤吉、是は何れも尚能ちやな 藤「御意にございます、是は蜂須賀彦右衛門小六物頭といたして今川の一門、笠寺の城下を徘徊いたさせ、遂に城内へ出入をいたし、女子供などに小布などを遣はし、城主新左衛門の書抱てまいりましたる色紙短册などを手に入れたのでございます 信「ウム、是は笠寺の城主新左衛門の手蹟であるか、シテ之れが計略の種か 藤「御意の如く」又取出したのは一つの印形 藤「是は新左衛門の實印の脇にございます 信「ハヽア偽印を造つたか 藤「是又彼の偽印を見事にまして偽造をいたしました 信「これを以て敵を破る計略があるか」

藤「御意にございます、此の色紙短册に偽印を以て今川の手を借り、戸部を討ち、笠寺の城を破り、且つ鳴海の城を打破つて敵の英氣を殺ぐべき計略にございます、就には諸見の品物をしてお在で遊ばして然るべく存じます 信「ウム、其方の奇計は又別ぢや、シテ如何にして計るや 藤「左様でございます、何卒御前様五六名を拜借を願ひ私の申付けは君の御せと同じく背かざるやう申付けられ私方へお差向けを願ひたう存じます」と藤吉は御前を退る、信長公は第一番に竹井竹藏、これは織田家の御譜代筆頭、以下五名を召され 信「其方共今より藤吉方へ參り、何なりとも彼の申付けを背くことは相成らん」と固く申付けた、信長公の命令により竹井竹藏始め一同木下の小屋へ來た 藤「是は〳〵御一同お揃ひでござつたか 竹「信長公より何か御當家に御用あるやに承はり、斯く同道ひました 藤「夫れは何うもお手數を掛けて痛入ります、何うぞ此方へ……彌兵衛や 彌「ハイ 藤「御一同へ茶を献じて下さるやう 彌「畏まりました」淺野彌兵衛が夫れへ出て茶などを出す 竹「時に藤吉殿、何ういふ御用で 藤「貴公等へお頼みいたすのは矢つ張り書物のことでな 竹「ハア左様でござるか 藤「どうか此方へ……此方の座敷に支度をいたしてござる 竹「ハヽア左様でございますか」彼らの座敷へ入つて見ると机が五六脚、色紙短册一通り文具が並んで居る 藤「どうか御一同一脚宛お座へ下さるやう」五人の名前はズーッと夫れに並んだ、宛然手習ひ師匠が弟子の稽古をするやうな體裁、何を認めるのであるかと見ると、一同の机に色紙の散つて居るのもあれば短册の散つて居るのもある 藤「御一同へ今日お頼みいたすのは、夫れにある色紙短册の異風を一つ御似て書いて頂きたい、偽筆をいたして頂きたい、其中で第一番に能く出來たのが今川家から御褒賞に預かると云ふ、 竹「ム是れは大切な役目でござる 竹「ハア、木下氏…… 藤「御不承知でございますか 竹「如何にも、偽筆は天下の禁制…… 藤「夫れは澤山向きのことで、致命なれば充分にいたして貰ひたい」能く云ふが偽筆は出來んが偽筆は出來る、昔と云ふものは人相の顔の異ると同しであつて、百人が百人千人が千人、そつくり其儘と云ふのはない、變調風を帶ぶ、變調風を帶ぶ、イヤ米庵が好い歐陽が好いと思ひ〳〵に稽古をいたすが、其人の文字を其儘に寫すと云ふことは出來るものではない、其處で五人が筆を取つて一生懸命色紙短册を見て認めた、藤吉郎が見ると其中に流石は輸能鍛鍊頭を認めて居る竹藏のが筆も好く出來た 藤「イヤ方々、御苦勞、最早お認めには及ばん、竹藏殿が一番能く出來ました、竹井氏のと以て用ひることにいたす 竹「木下氏、是から何ういたします 藤「佐様、只今拙者が認めて出すに由つて、其通りの文言をお認め下さい」

名菓 杉の葉 トキワ謹製 明治屋 販賣元

一天下品 京染 京城本町三 かにや

おさけぎらいの あなたと要し 仲を取持つ栗まんじゅう 明治町木村屋(電一八七〇)

流寒風熱に一番よくきく 複方ピラミドン 販賣店各地藥店にあり 京城府龍山元町二ノ八八 本舖 林藥房

義太夫界

▲和睦會の吉彌君は關門で開催された關西九州義太夫大會に出席し推の木を語つて存評を博したさうだが吉彌君曰く『今度大會に出演して自分の未熟な事を沁々感じました今後一層身を入れて稽古する覺悟です』と今度と云ふ今度は大に腑に銘じたらしい▲素人でさへ斯う云ふ心掛けの人もあるに世の中には稽古家であり乍ら隨分無責任な事を平氣で教へてゐる人もある是れは後日其實例を擧げて何かの參考に資する積りだ▲阿賀谷春君と藤井唐園君は新進の呼聲が高くなつて來たが確に近來の進境は認める併しモツ少し突込んで語るやう心掛けて貰ひたい▲闘和鶴君最近某所で臨命の稽古をしてゐる器用な方では無いが押しの利く大きい所がある、叩き込んだら確に味が出る筋▲器用で無い方では東野嘉笑君も其一人だが嘉笑君の特徴は和鶴君と違つて雛形の語んとする間際に出る合邦などにも君一流の妙所がある▲中江にしき君近來自己の未熟を悲觀してゐると云ふ噂だがそれだけ君の耳が進んだ譯だから今一と辛抱あれ▲東い君近來大分評判がよい肉も腸も吐き出すつもりで語ると云つてゐるがモツ少し進むと自然と吐き出せなくなる併し君の努力は稀らしい▲山田山君亡く、朝鮮の斯界の爲めに惜しい人を失つた、

將棋新手合(三)

於東京市日本橋區芳町倶樂部 講品木七段昇段披露會

平香交 △三段渡邊東一(東京)

香落番 ▲二段萩原淳(東京)

(局は前號指了迄の局面)

▲持駒 萩原氏 步

▲先手萩原 後手渡邊▽

△三三桂 ▲一四步 △二二步 ▲二四飛 △同步 △三三角 △三一飛 ▲二二成香(ヘ) △四五桂 ▲四七步 △三七步成 ▲同步 △同桂ナル ▲同銀 △同銀ナル ▲三二歩 △四八成銀 ▲同金 (以下次號)

講評 木七段講評

▲(ヘ)二二成香は緩漫なり此處五六角なると指す方敵方の駒が捌け面白し

暦

四月四日 舊二月十九日

▲五黄 ▲暗劍無し ▲水曜 ▲丁未 ▲友引 ▲宿

▼五黄▲ 願き選ひの生ずる日外に出て損内に守つて安全南と西が吉

▼六白▲ 目上の人に從つて存外の幸運を授かる開運大吉坤と艮が吉

▼七赤▲ 目出度い事の續く日思切つて進んで待人來る坤と艮が吉

▼八白▲ 何事も内輪に行つて利を得外に働いては損を招く南と西乾が吉

▼九紫▲ 願望の日ではあるが調子に乗り過ぎると損する未と艮が吉

▼一白▲ 求職緣談金談商談凡て大吉骨折り損に終る巳乾と西が吉

▼二黒▲ 萬事に慎つて事を運ぶ日であるが勤めて得た大利益と乾と南が吉

▼三碧▲ 外見はよくても内實は苦しい欺され易い日北と南と巽が吉

▼四緑▲ 欠點に泥むと意外な失敗を招く戰術が第一北と南と東が吉

醸造元 大田 辻 譲之助

一手販賣元 京城 富田商會 官製食卓鹽

資本金五千萬圓 積立金參千五百五十萬圓
株式會社第一銀行京城支店 京城府南大門通二丁目九番地
頭取 佐々木勇之助 支配人 藤森忠一郎

眞の高麗人參 眞正高麗 人參エキス 御眼用あれ
藤田藥舖 電話長八一一番

高級袪痰鎮咳之良劑
せきを鎮め たんを祛り 呼吸器病を治癒す 呼吸器散
買方 新價 二十錢・三十錢 六十錢・一圓 全國各藥店に取次す
本舖 大阪 東京 丹平商會

金 銀 白金
德力本店出張所
京城明治町 電話本局一五七二番 振替京城二三四番

內科 眼科 小兒科 本田病院 京城黄金町三丁目水樂町通り 院長 本田建義
京城肛門病痔疾療院

內科 胃腸病科 石川醫院 京城本町一丁目

早稲田 高等女學講義
どなたでも自由に入れる高等女學校
一號が出ました 入學の好機!
規則書無代進呈
他に各科の講義録もあります 見本無代進呈
政治經濟科 法律科 文學科 中學科 商業科
東京早稲田 早稲田大學出版部

ヘルメス ウヰスキー
熟成せる其香味 ……知る人ぞ知る…… これ世界の名酒
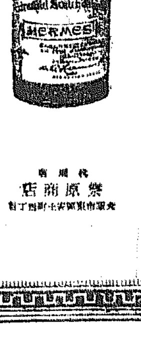
總代理店 祭原商店
186

光榮 攝政宮殿下へ 献納の榮に浴す

◎關稅撤廢記念壹割引大賣出し 賣出期間 自四月一日 至四月卅日 (新聞名記入)

!!自慢の銘茶を一番おいしく味ふことの出來る時期は只今で御座います!!

今年は例年になき春以來非常の品薄を來たし遂に今日の暴騰を出現致しました、從つて一般御家庭で御使用の茶も品質に於て非常に見劣りのして居るのは拒様抜くに御承知の事と察します、應が弊ひ弊店は東京、大阪の特約店への出荷が年々增加致します結果之れが準備品を豊富に貯藏致しました爲め品質に於ても値段に於ても昨新茶以來今尙ほ同じ品を同じ値段で甘んじて御用命に服して居ります、今日本場銘茶の暴騰時に於て弊店がかく相に增し際際に發展して居りますのも偏に皆々様御後援の賜ひんが爲め、併せて關稅撤廢記念として御注文の多少に不拘らず

何品に依らず定價より一割引を斷行致しました

期間は僅かに一ヶ月間です この絕好の機會を逸せず 明日と云わず今スグ御注文下さい

何分端境期に切迫して居りますから品に依り多數の御注文に接して居ります分は或は品切れになるかも計り難く豫め御承知置を願ひます

常宇治田原鄉より撰定せられ 攝政宮殿下へ献上御器納の光榮に浴しました 弊店特製品『千代の綠』を皆様の御勧めにより今回發賣することに致しました

攝政宮殿下献納銘茶 千代の綠 壹斤鑵入 金五圓也
右は特製品にして數量に限りあり、賣切れぬ内に御用命を乞ふ(但し本品に限り割引なし)

自慢銘茶目錄
◆濃茶之部(十匁ニ付) 蓬萊昔 金壹圓 / 金八拾錢 / 金六拾錢 後昔
◆薄茶挽上ゲ(十匁ニ付) 極昔 金卅五錢 / 別儀昔 金廿五錢 / 南昔 金廿錢
◆薄茶之部(百六十匁一斤) 極昔 金五圓 / 別儀昔 金四圓 / 南昔 金參圓
◆折物之部(百六十匁一斤) 初折 金參圓六拾錢 / 折鷹 金貳圓 / 雁が音 金壹圓
◆玉露之部(百六十匁一斤) 王瑞冠 金拾圓 / 香露 金八圓 / 碧園 金七圓 / 明月 金六圓 / 松露 金五圓 / 老の風 金四圓 / 大仙 金參圓 / 金貳圓五拾錢
◆煎茶之部(百六十匁一斤) 村田園 金參圓 / 一葉 金貳圓五拾錢 / 初摘 金貳圓 / 祥雲 金壹圓八拾錢 / 正福 金壹圓六拾錢 / 大尾 金壹圓四拾錢 / 池の宮 金壹圓貳拾錢 / 正昇 金壹圓 / 花園 金八拾錢 / 南山 金七拾錢
粉 上金參圓 中金貳圓 並金壹圓五拾錢 / 茎粉 上金參圓 中金貳圓 並金壹圓 / 葉 上金參圓五拾錢 中金貳圓五拾錢 / 茶 上金壹圓 中金八拾錢
◆番茶之部(百六十匁一斤) 玉露川柳 / 天祥川柳 / 大福茶 / 番茶 金壹圓貳拾錢 / 金四拾錢 / 金五拾錢 / 金七拾錢 / 金壹圓 / 粉茶 金七拾錢 / 金八拾錢 / 金九拾錢 / 紅葉 / 花粉

山出し煎茶特賣品 壹號(百廿匁入)金壹圓五拾錢 貳號(同)金壹圓貳拾錢
右は純宇治製仕立上げ其儘の荒茶にして香味優秀價格低廉質に現代の要求品であります

特製ほうじ茶(百廿匁入)金壹圓也
右は宇治本場名園の精製品を適度に焙じたるもの、風味良好、衛生上安全一般に歡迎されて居ります 御家庭御常用としての經濟品

御注意 ●●鑵入及防濕函入は途中破損の虞れがありますから鑵代、防濕函代の外別に外箱代の實費を申受けます ●●御注文の際、鑵入、防濕函入、袋入の區別必ず御明記下さい、尙送料は總て實費御負擔を願ひます

自慢の銘茶製造販賣元 山城宇治田原鄉ノ口 (セ) 村田祥雲軒本舖
振替口座(東京壹壹四壹貳番・大阪貳九六五番) 電話(鄉ノ口)六番 電略(マルセ)又は(セ)

主ナル特約店(茶問屋)
東京市日本橋區通一丁目 山本嘉兵衛殿
東京市淺草區御門跡前 池田万藏殿
東京市日本橋區本町四丁目 大橋清右衛門殿
大阪市東區大傳馬町一丁目 長井利兵衛殿
大阪市西區北堀江御池橋西詰 笠谷半兵衛殿
大阪市東區平野町五丁目 二樂堂殿

上海外交市民大會聲明 日本に對し…
一幅
横濱下旬貿易
山林會視察旅行
行商品の向は…四月六日迄に市內黄金町東…